

Príloha č. 2.2 k Výročnej správe HP MRK za rok 2010
Stav implementácie HP MRK k 31. 12. 2010 z regionálneho hľadiska

Názov územia NUTS III: Košický kraj

Vypracovala : Ing. Beáta Ohlschlägerová

1. Popis situácie MRK v dotknutom území

Východiskový stav a kontext

Problematika marginalizovaných rómskych komunít sa v Slovenskej republike realizuje na základe osobitného vymedzenia Horizontálnej priority Marginalizované rómske komunity, ktorú definuje Národný strategický referenčný rámec na roky 2007-2013 (NSRR) ako jednu zo štyroch horizontálnych priorít. Zámerom je riešiť prioritné problémové oblasti a problémové okruhy definované v Dekáde začleňovania rómskej populácie 2005 – 2015. Koordinátorom HP MRK je Úrad splnomocnenca vlády SR pre rómske komunity, ktorý pre výkon činností súvisiacich s administratívnym a metodickým zabezpečením zriadil Odbor pre koordináciu HP MRK. Princípy, východiskové ciele a spôsoby monitorovania príspevku projektov k HP MRK sú definované v Systéme koordinácie a implementácie HP MRK.

Východiskový stav situácie v Košickom kraji je bližšie popísaný v materiáli spracovanom Odborom krízového riadenia, BOZP a komunitného rozvoja s názvom „Stratégia vo vzťahu k marginalizovaným skupinám Košického samosprávneho kraja“. V rámci Košického samosprávneho kraja pôsobí Odbor krízového riadenia, BOZP a komunitného rozvoja, ktorý sa systematicky venuje problematike marginalizovaných skupín obyvateľstva. V oblasti práce s marginalizovanými rómskymi komunitami boli vytvorené 4 Okresné fóra Rómov za účelom poskytovania informácií a poradenstva. V roku 2007 bolo zriadené koordinačné centrum v rámci projektu „Kocka“. Na realizáciu je pripravený projekt „Cesta“, na ktorého implementáciu zatiaľ neboli poskytnuté dotácie zo ŠR.

Materiál spracovaný odborom s názvom „Stratégia vo vzťahu k marginalizovaným skupinám Košického samosprávneho kraja“ obsahuje SWOT analýzu marginalizovaných skupín v KSK, ktorá bližšie popisuje situáciu v Košickom kraji pre oblasť problematiky marginalizovaných rómskych komunít.

SWOT analýza- Marginalizované rómske komunity

1 SILNÉ STRÁNKY

2. SLABÉ STRÁNKY

<ul style="list-style-type: none"> • Široké možnosti odbornej prípravy osôb pre výkon terénnej a komunitnej sociálnej práce na viacerých vysokých školách • Riešenie problémov cieľových skupín v ich prirodzenom prostredí. • Existujúce informačné zdroje, dobrá pasportizácia situácie marginalizovaných skupín • Vysoká úroveň motivácie a entuziazmus pracovníkov zainteresovaných organizácií (verený sektor, samospráva, mimovládne organizácie. • Aktívna spolupráca Košického samosprávneho kraja s relevantnými subjektmi na regionálnej, nadregionálnej aj medzinárodnej úrovni. • Pozitívne trendy v oblasti sociálno-ekonomického rozvoja v niektorých oblastiach regiónu. • Vstup zahraničných investorov a rast počtu pracovných príležitostí vo vybraných regiónoch • Existencia úspešných projektov na podporu marginalizovaných skupín – existencia skúseností • Existencia systémovej štátnej politiky v oblasti podpory marginalizovaných skupín, predovšetkým marginalizovaných rómskych komunít • Podpora marginalizovaných komunít je jedna z horizontálnych priorít Národného strategického referenčného rámca 	<ul style="list-style-type: none"> • Nízka motivácia občanov cieľovej skupiny zamestnať sa. • Nízky stupeň vzdelania väčšiny príslušníkov marginalizovaných skupín • Narušené alebo úplne chýbajúce rodinné a sociálne zázemie. • Zvýšená náchylnosť k skratovému riešeniu životných situácií a sklznutiu k nežiaducim patopsychogénnym aktivitám, drogovým a iným závislostiam až po kriminálne aktivity. • Nízka psychická odolnosť a možná recidíva. • Chýbajúce rodinné zázemie, zlyhania v minulosti, zdravotné a mentálne postihnutia, sociálne problémy a pod...). • kríza rodiny v spoločnosti – častá absencia prirodzeného citového a sociálneho zázemia • Vysoký stupeň zaťaženia nárastom agendy a administratívy zodpovedných zamestnancov verejnej správy a pracovníkov mimovládneho sektora • Pretrvávajúce stereotypy v reakciách verejnosti na správanie a stav príslušníkov marginalizovaných skupín, vrátane potenciálnych zamestnávateľov. • Nedostatočná inštitucionálna previazanosť a spolupráca pri riešení konkrétnych problémov cieľových skupín • Neefektívne využívanie účastníkov aktivačných prác a komunitných pracovníkov a terénnych sociálnych pracovníkov
3. PRÍLEŽITOSTI	4. OHROZENIA

<ul style="list-style-type: none"> • Využitie vnútorného potenciálu každého človeka a jeho prirodzená potreba „zaradenia sa“. • Zvyšovanie adaptability a sociálnej integrácie cieľových marginalizovaných skupín v sociálnom prostredí. • Posilnenie spolupráce všetkých zainteresovaných subjektov (štátna správa, samospráva, mimovládne organizácie, cirkvi, medzinárodné organizácie, angažovaní občania a pod.) • Pozitívne očakávania a odhodlanie členov cieľovej skupiny s pomocou terénnych sociálnych pracovníkov. • Získanie vedomostí o nových trendoch v terénnej sociálnej práci zo strany KSK a partnerov. • Využitie skúseností z tvorby a implementácie už realizovaných projektov. • Postupné pozitívne zmeny v myslení ľudí v oblasti akceptácie ľudí z marginalizovaných komunit s odlišnosťami a ich integrácie do spoločnosti. • Prehĺbenie spolupráce s vysokými školami poskytovaním námetov na témy diplomových prác študentov a využitie získaných poznatkov. • Trvalý trend znižovania nezamestnanosti v regióne, vytváraním pracovných miest pre pracovníkov s nižším vzdelaním a pochádzajúcich z marginalizovaného prostredia • Vytvorenie systému celoživotného vzdelávania pre členov marginalizovaných skupín o efektívne a systémové využitie prostriedkov z fondov EÚ na podporu konkrétnych projektov • Vytváranie nástrojov pre komunitnú prácu v jednotlivých regiónoch KSK • Vytváranie filantropického prostredia, pozitívnym podmienkam pre dobrovoľníctvo • Potreba definovať indikátory, podľa ktorých sa bude objektívne posudzovať úspešnosť alebo neúspešnosť jednotlivých aktivít realizovaných v teréne. • Štandardizácia siete zariadení poskytujúcich sociálne služby • Vytvorenie štandardov sociálnej práce pre jednotlivé typy marginalizovaných komunit • Tvorba pilotných projektov 	<ul style="list-style-type: none"> • Chýbajúca motivácia, pracovné návyky a sociálne zručnosti u cieľových skupín. • Prevládanie separačného správania zo strany rómskej komunity. • Odsúvanie otázok marginalizovaných skupín na okraj spoločenského záujmu • Absencia adaptabilného systému vzdelávania pre príslušníkov marginalizovaných skupín, reflektujúca potreby trhu práce požiadavky rozvoja spoločnosti. • Nízky záujem zamestnávateľov zamestnať občanov z marginalizovaných skupín. • Pripravované znižovanie počtu štátnych zamestnancov. • Zmeny organizačnej štruktúry štátnej správy – problémy spojené s prechodom kompetencií v oblasti štátnej správy. • Nezabezpečenie systémovej a trvalej finančnej podpory mimovládnych organizácií • Neefektívne využitie prostriedkov z fondov EÚ na podporu konkrétnych projektov (všeobecne zamerané štúdie apod.) • Nízka úroveň spolupráce 2. a 3. sektora pri riešení problémov marginalizovaných skupín
---	--

2. Stav Implementácie

Pre zvýšenie efektívnosti riešenia intervencií štrukturálnych fondov pri riešení rómskej problematiky bol zvolený komplexný prístup, ktorý spája niekoľko aktivít do spoločnej stratégie rozvoja danej územnej lokality spoločne prispievajúcej k riešeniu HP MRK. Pri realizácii projektov je v tejto súvislosti veľmi dôležitá aktívna spolupráca miestnej komunity. Druhým spôsobom realizácie projektov prispievajúcich k HP MRK sú individuálne

(dopytovo-orientované projekty), ktoré sa môžu uplatniť vo všetkých OP. Proces implementácie projektov sa v tejto súvislosti delí na dve časti:

- **Projekty s priamou podporou HP MRK**
 - a) (komplexný prístup- LSKxP)
 - b) (dopytovo-orientované projekty)

- **Projekty s nepriamou podporou HP MRK**

Projekty s priamou podporou HP MRK

Ide o projekty, ktoré sa cielene zameriavajú na riešenie problematiky MRK. Hlavný cieľ projektu je zameraný na zlepšenie zamestnanosti, vzdelania, zdravia, alebo životných podmienok MRK. Uvedené projekty sa delia na:

a) Projekty podávané v rámci podpory lokálnych stratégií komplexného prístupu (LSKxP)

Do tejto skupiny projektov zaraďujeme projekty v rámci aktivít, resp. opatrení prioritných osí šiestich operačných programov:

1. ROP (Regionálny operačný program)
2. OP ZaSI (Operačný program Zamestnanosť a sociálna inklúzia)
3. OP V (Operačný program Vzdelávanie)
4. OP Z (Operačný program Zdravotníctvo)
5. OP KaHR (Operačný program Konkurencieschopnosť a hospodársky rast)
6. OP ŽP (Operačný program Životné prostredie)

Výberový a schvaľovací proces realizovaný Úradom splnomocnenca vlády pre rómske komunity (ÚSVRK)

S implementáciou LSKxP sa začalo v roku 2008 vyhlásením výzvy na predkladanie žiadostí o poskytnutie podpory LSKxP. Výzva LSKxP– ÚSVRK– 2008/01 bola zverejnená dňa 4. decembra 2008 ako pilotná výzva v rámci KxP v programovom období 2007 – 2013. Výzva bola uzavretá 31. januára 2010. Za celé posudzované obdobie bolo prijatých 257 žiadostí o poskytnutie podpory LSKxP, z toho 3 žiadosti boli vylúčené z procesu formálnej kontroly z dôvodu predloženia v rozpore s výzvou. Z celkového počtu 254 zaregistrovaných žiadostí, bola 215 žiadateľom zaslaná výzva na doplnenie chýbajúcich náležitostí žiadosti. Kontrolu formálnej správnosti žiadosti o poskytnutie podpory LSKxP nespĺnilo 14 žiadostí. Do procesu odborného hodnotenia bolo postúpených 240 ŽoPPLSKxP, ktoré splnili podmienky kontroly formálnej správnosti. Odborné hodnotenie bolo realizované internými hodnotiteľmi, ktorí ho realizovali v súlade so schválenou príručkou pre hodnotiteľa. Z celkového počtu 240 ŽoPPLSKxP posudzovaných v rámci odborného hodnotenia, bolo do hodnotiaceho a výberového procesu odporučených 152 žiadostí o poskytnutie podpory LSKxP.

V roku 2009 boli schválené 2 žiadosti o poskytnutie podpory LSKxP, 1 žiadosť bola MHaVK LSKxP zamietnutá. V dňoch 19 – 21. mája 2010 sa uskutočnilo zasadnutie MHaVK LSKxP. Predmetom zasadnutia bol výber a schvaľovanie ŽoPPLSKxP, ktoré splnili kritériá formálnej správnosti a odborného hodnotenia. MHaVK LSKxP na tomto trojdňovom zasadnutí schválila 150 žiadostí o poskytnutie podpory LSKxP. Po zasadnutí MHaVK LSKxP bolo zo strany ÚSVRK/OK HP MRK zaslané všetkým žiadateľom, ktorých ŽoPPLSKxP boli predmetom schvaľovacieho procesu, oznámenie o schválení, resp. schválení s podmienkou ich ŽoPPLSKxP v zmysle rozhodnutia MHaVK LSKxP. Žiadateľom, ktorí nepostúpili do

schvaľovacieho procesu bolo zaslané oznámenie o neschválení. Z dôvodu zabezpečenia plynulej implementácie LSKxP v roku 2011 prebiehajú medzi OK HP MRK a RO príslušnými pre KxP rokovania o príprave a vyhlásení výziev k schváleným LSKxP.

Stav žiadostí o poskytnutie podpory LSKxP postúpených na odborné hodnotenie a schválených MHaVK LSKxP za Košický kraj vyčísluje nasledovná Tabuľka č. 1 a stav projektových zámerov LSKxP postúpených na odborné hodnotenie a následne schválených projektových zámerov MHaVK LSKxP v Košickom kraji vyjadruje Tabuľka č. 2.

Tab. č. 1., Stav žiadostí o PP LSKxP- Košický kraj

NUTS III	Žiadosti LSKxP na odbornom hodnotení	Žiadosti LSKxP na odbornom hodnotení	Schválené žiadosti LSKxP	Schválené žiadosti LSKxP
	počet	€	počet	€
Košický kraj	57	104 832 728,04	30	63 958 364,32

Zdroj: OK HP MRK, 2010

Tab. č. 2 Stav projektových zámerov o PP LSKxP –Košický kraj

NUTS III	Projektové zámery LSKxP na odbornom hodnotení	Projektové zámery LSKxP na odbornom hodnotení	Projektové zámery schválených LSKxP	Projektové zámery schválených LSKxP
	počet	€	počet	€
Košický kraj	168	104 832 728,04	94	63 958 364,32

Zdroj: OK HP MRK,2010

Prehľad schválených LSKxP v Košickom samosprávnom kraji

	<i>Obec/mesto, okres</i>	<i>Názov LSKxP</i>	<i>Plánované projektové zámery podporenej LSKxP</i>
1	Bačkovík Košice - okolie	Komplexné zlepšenie podmienok života MRK prostredníctvom LSKxP v obci Bačkovík	<ul style="list-style-type: none"> • ROP • OP ZaSI
2	Čaňa Košice - okolie	Sociálna inklúzia marginalizovaných komunít v obci Čaňa	<ul style="list-style-type: none"> • ROP • OP ZaSI
3	Ďurkov Košice - okolie	Realizáciou aktivít k sociálnej inklúzii MRK v obci Ďurkov	<ul style="list-style-type: none"> • ROP • ROP • OP ZaSI • OP V
4	Jasov Košice - okolie	Lokálna stratégia komplexného prístupu k riešeniu potrieb MRK v obci Jasov	<ul style="list-style-type: none"> • ROP • ROP • ROP • OP ZaSI
5	Medzev Košice - okolie	Lokálnou stratégiou komplexného prístupu k pozitívnym zmenám v kvalite života príslušníkov MRK v	<ul style="list-style-type: none"> • ROP • OP ZaSI

Príloha č. 2 k VS HP MRK za rok 2010

		meste Medzev	<ul style="list-style-type: none"> • OP V • OP Z
6	Moldava nad Bodvou Košice – okolie	Lokálna stratégia komplexného prístupu Moldava nad Bodvou	<ul style="list-style-type: none"> • ROP • ROP • ROP • OP ZaSI • OP V • OP ŽP
7	Slanec Košice - okolie	Zlepšenie životných podmienok a podpora sociálnej inklúzie MRK v obci Slanec prostredníctvom LSKxP	<ul style="list-style-type: none"> • ROP • ZaSI • OP Z
8	Turňa nad Bodvou Košice - okolie	Zvyšovanie úrovne sociálneho života MRK v obci Turňa nad Bodvou	<ul style="list-style-type: none"> • ROP • OP Z • OP V
9	Vtáčkovce Košice - okolie	Lokálna stratégia komplexného prístupu obce Vtáčkovce	<ul style="list-style-type: none"> • ROP • ROP • ZaSI
10	Košice - Luník IX Košice	LSKxP Košice – Luník IX.	<ul style="list-style-type: none"> • ROP • ROP • OP ZaSI • OP V • OP ŽP
11	Báčkov Trebišov	Lokálna stratégia komplexného prístupu Báčkov	<ul style="list-style-type: none"> • ROP • OP ZaSI
12	Kuzmice Trebišov	Projekt podpory sociálnej inklúzie príslušníkov MRK prostredníctvom zvyšovania ich vzdelanostnej úrovne	<ul style="list-style-type: none"> • ROP • OP V
13	Vojčice Trebišov	Zlepšenie podmienok života MRK v obci Vojčice prostredníctvom LSKxP	<ul style="list-style-type: none"> • ROP • OP ZaSI • OP V
14	Bežovce Sobrance	Zlepšenie životných podmienok a sociálneho statusu MRK v obci Bežovce	<ul style="list-style-type: none"> • ROP • OP ZaSI • OP Z
15	Gelnica Gelnica	LSKxP – Zdravá Gelnica	<ul style="list-style-type: none"> • OP ZaSI • OP Z
16	Nálepково Gelnica	Ďalšie míľniky na ceste k sociálnej inklúzii MRK v obci Nálepково	<ul style="list-style-type: none"> • ROP • ROP • OP ZaSI
17	Švedlár Gelnica	LSKxP obec Švedlár	<ul style="list-style-type: none"> • ROP • OP ZaSI • OP V
18	Prakovce Gelnica	Lokálna stratégia komplexného prístupu v obci Prakovce	<ul style="list-style-type: none"> • ROP • ROP • OP ZaSI • OP ZaSI • OP ŽP • OP Z
19	Hrabušice Spišská Nová Ves	Sociálna inklúzia MRK v obci Hrabušice	<ul style="list-style-type: none"> • OP ZASI • OP ŽP
20	Krompachy	Zlepšenie podmienok a kvality života	<ul style="list-style-type: none"> • ROP

	Spišská Nová Ves	rómskeho obyvateľstva v meste Krompachy	<ul style="list-style-type: none"> • OP ZaSI • OP ŽP • OP Z
21	Letanovce Spišská Nová Ves	Nové Letanovce – naša obec	<ul style="list-style-type: none"> • ROP • OP ZaSI
22	Markušovce Spišská Nová Ves	Spolu to dokážeme	<ul style="list-style-type: none"> • ROP • ROP • ZaSI • OP V • OP Z • OP ŽP
23	Smižany Spišská Nová Ves	Sociálna inklúzia MRK v obci Smižany	<ul style="list-style-type: none"> • ROP • OP V
24	Spišská Nová Ves Spišská Nová Ves	Rozvojový program mesta Spišská Nová Ves: PROGRAM SYNERGIA 2010-2017	<ul style="list-style-type: none"> • ROP • OP ZaSI • OP Z
25	Spišské Tomášovce Spišská Nová Ves	Sociálna inklúzia obyvateľov MRK v obci Spišské Tomášovce	<ul style="list-style-type: none"> • ROP • OP ZaSI
26	Žehra Spišská Nová Ves	Zlepšenie životných podmienok a podpora sociálnej inklúzie MRK	<ul style="list-style-type: none"> • ROP • OP ZaSI
27	Hrušov Rožňava	Lokálna stratégia komplexného prístupu v obci Hrušov	<ul style="list-style-type: none"> • ROP • OP V
28	Iňačovce Michalovce	Rozvoj rómskej komunity v obci Iňačovce	<ul style="list-style-type: none"> • ROP • OP ZaSI
29	Michalovce Michalovce	Komunitný rozvoj a sociálna inklúzia MRK v meste Michalovce	<ul style="list-style-type: none"> • ROP • ZaSI • OP V • OP Z
30	Vrbnica Michalovce	Podpora sociálnej inklúzie MRK v obci Vrbnica prostredníctvom LSKxP	<ul style="list-style-type: none"> • ROP • ZaSI

V druhom polroku 2010 OK HP MRK zabezpečoval činnosti súvisiace s prípravou výziev pre projektové zámery vzídené z LSKxP, ako aj akcie zamerané na informovanie úspešných žiadateľov o podporu LSKxP. Po stretnutiach s EK, CKO a relevantnými RO v novembri 2010 začal pracovať Úrad splnomocnenca vlády SR pre rómske komunity na „Akčnom pláne implementácie LSKxP“, ktorého pracovná verzia bola dňa 29. decembra 2010 zaslaná na EK. Aktivity potrebné ku schváleniu akčného plánu a k jeho následnej realizácii prešli do roku 2011.

b) Dopytovo orientované projekty

Sú to projekty mimo LSKxP, podávané v rámci aktivít, resp. opatrení prioritných osí operačných programov, ktoré sú priamo zamerané na problematiku MRK, a to v rámci:

- OP ZaSI, aktivity opatrenia 2.1 a 2.2
- ROP, aktivity opatrenia 4.1
- OP V, opatrenie 3.1

Tabuľka. č. 3 zobrazuje stav implementácie prostredníctvom dopytovo-orientovaných projektov s priamou podporou k HP MRK v Košickom kraji.

Tabuľka. č. 3 : Stav implementácie prostredníctvom dopytovo-orientovaných projektov s priamou podporou k HP MRK – Košický kraj

Operačný program	Počet zazmluvnených projektov celkovo	Celková výška zazmluvnených prostriedkov v € (EU zdroje)	Počet zazmluv. projektov s príspevkom k HP MRK	Výška zazmluvnených prostriedkov v € s príspevkom k HP MRK € (EU zdroje)	% zazmluv. HP MRK z celkového objemu zazmluv. prostriedkov
OP V	92	19 135 950,82	17	2 544 775,39	13,30
ROP	185	138 655 620,89	0	0,00	0,00
OP ZaSI	179	27 291 144,29	75	6 228 141,55	22,82
OP KaHR	81	52 463 174,77	0	0,00	0,00
OP Z	6	42 582 786,00	0	0,00	0,00
OP ŽP	47	101 063 386,00	0	0,00	0,00
OP VaV	57	100 739 089,98	0	0,00	0,00
OP IS	N/A	N/A	N/A	N/A	N/A
OP BK	N/A	N/A	N/A	N/A	N/A
OP D	N/A	N/A	N/A	N/A	N/A
OP TP	N/A	N/A	N/A	N/A	N/A
Spolu	647	481 931 152,75	92	8 772 916,94	1,82

Zdroj: OK HP MRK, 2010

Projekty s nepriamou podporou HP MRK

Sú projekty, ktoré nie sú cielene zamerané na MRK, ale vedľajší účinok projektu výraznou mierou vplýva na zlepšenie zamestnanosti, vzdelania, zdravia, alebo životných podmienok marginalizovaných rómskych komunít. Nasledujúca tabuľka vyčísluje počet projektov s nepriamou podporou k HP MRK v Košickom kraji

Tabuľka. č. 4: Stav implementácie prostredníctvom projektov s nepriamou podporou k HP MRK – Košický kraj

Operačný program	Počet zazmluvnených projektov celkovo	Celková výška zazmluvnených prostriedkov v € (EU zdroje)	Počet zazmluv. projektov s príspevkom k HP MRK	Výška zazmluvnených prostriedkov v € s príspevkom k HP MRK € (EU zdroje)	% zazmluv. HP MRK z celkového objemu zazmluv. prostriedkov
OP V	92	19 135 950,82	0	0,00	0,00
ROP	185	138 655 620,89	107	78 297 483,93	56,47
OP ZaSI	179	27 291 144,29	12	5 336 484,94	19,55
OP KaHR	81	52 463 174,77	4	20 594 625,78	39,26
OP Z	6	42 582 786,00	6	42 582 786,00	100,00
OP ŽP	47	101 063 386,00	13	31 824 768,40	31,49
OP VaV	57	100 739 089,98	4	9 157 469,81	9,09
OP IS	N/A	N/A	N/A	N/A	N/A
OP BK	N/A	N/A	N/A	N/A	N/A

OP D	N/A	N/A	N/A	N/A	N/A
OP TP	N/A	N/A	N/A	N/A	N/A
Spolu	647	481 931 152,75	146	187 793 618,85	38,97

Zdroj: OK HP MRK, 2010

Projekty spolu

Tabuľka. č. 5: Stav implementácie projektov naplňujúcich ciele HP MRK– Košický kraj

Operačný program	Počet zazmluvnených projektov celkovo	Celková výška zazmluvnených prostriedkov v € (EÚ zdroje)	Počet zazmluv. projektov s príspevkom k HP MRK	Výška zazmluvnených prostriedkov v € s príspevkom k HP MRK v € (EÚ zdroje)	% zazmluv. HP MRK z celkového objemu zazmluv. prostriedkov
OP V	92	19 135 950,82	17	2544775,39	13,30
ROP	185	138 655 620,89	107	78 297 483,93	56,47
OP ZaSI	179	27 291 144,29	87	11 564 626,49	42,38
OP KaHR	81	52 463 174,77	4	20 594 625,78	39,26
OP Z	6	42 582 786,00	6	42 582 786,00	100,00
OP ŽP	47	101 063 386,00	13	31 824 768,40	31,49
OP VaV	57	100 739 089,98	4	9 157 469,81	9,09
OP IS	N/A	N/A	N/A	N/A	N/A
OP BK	N/A	N/A	N/A	N/A	N/A
OP D	N/A	N/A	N/A	N/A	N/A
OP TP	N/A	N/A	N/A	N/A	N/A
Spolu	647	481 931 152,75	238	196 566 535,80	40,79

Zdroj: OK HP MRK,2010

3. Analýza faktických dát

Analýza faktických dát vychádza z údajov dostupných od Úradu splnomocnenca vlády pre rómske komunity (ÚSVRK). Projekty z hľadiska ich príspevku a prínosu k HP MRK boli rozdelené na dve skupiny- na projekty s priamou a nepriamou podporou k HP MRK, a následne bolo zhodnotený celkový prínos projektov naplňujúcich ciele HP MRK.

V sledovanom období bolo zazmluvnených 92 projektov s **priamym príspevkom k HP MRK** (Tabuľka č. 3) čo je z celkového počtu 647 projektov 14,2 %. Projekty s priamym vplyvom na HP MRK boli z OP Vzdelávanie (17 projektov) a OP Zamestnanosť a sociálna inklúzia (75 projektov). V percentuálnom vyjadrení zazmluvnených prostriedkov s príspevkom k HP MRK k celkovému objemu poskytnutých finančných zdrojov EÚ do roku 2010 za spomínané operačné programy to predstavuje za OP Vzdelávanie 13,30 % a za OP ZaSI 22,82 %. Na projekty s priamym vplyvom na HP MRK bolo celkovo vynaložených 8 772 916,94 Eur, čo predstavuje 1,82 % z celkového objemu zazmluvnených finančných prostriedkov EÚ do roku 2010 za všetky operačné programy v Košickom kraji. .

Projektov s **nepriamym vplyvom k HP MRK** bolo za sledované obdobie 146 (Tabuľka č. 4), čo tvorí 22,56 % z celkového počtu 647 projektov. Celkovo bolo na tieto projekty vynaložených

187 793 618,85 Eur, čo predstavuje 38,97% z celkovo vynaložených finančných prostriedkov na projekty v Košickom kraji. .

Z Tabuľky č. 5, ktorá **obsahuje celkový stav projektov s priamym a nepriamym vplyvom** na HP MRK vyplýva, že do 31.12. 2010 bolo celkovo v rámci Košického samosprávneho kraja zazmluvnených 238 projektov s príspevkom k HP MRK, čo z celkového počtu 647 projektov predstavuje 36,78 %. Celková výška zazmluvnených prostriedkov v Košickom kraji predstavuje 196 566 535,80 Eur, čo je 40,79% z celkovo zazmluvnených finančných zdrojov za všetky operačné programy. Tabuľka č. 6 vyjadruje podiel jednotlivých OP na celkovom počte projektov s vplyvom na HP MRK v rámci KSK v percentách.

Tabuľka. č. 6: Počet projektov s príspevkom k HP MRK v Košickom kraji do 31.12. 2010

Operačný program	Počet zazmluv. projektov s príspevkom k HP MRK	Podiel jednotlivých OP na celkovom počte projektov s vplyvom na HP MRK v rámci KSK v %
OP V	17	7 %
ROP	107	44 %
OP ZaSI	87	37 %
OP KaHR	4	2 %
OP Z	6	3 %
OP ŽP	13	5 %
OP VaV	4	2 %
Spolu	238	100 %

Najväčší podiel projektov s príspevkom k HP MRK tvoria ROP a OP ZaSI, čo vyjadruje Graf č. 1 znázorňujúci percentuálne vyjadrenie počtu schválených projektov s príspevkom k HP MRK z celkového počtu projektov. ROP tvorí 44 %, OP ZaSI 37%, ďalej nasledujú OP Vzdelávanie (7%), OP ŽP (5%), OP Zdravotníctvo (3%), OP KaHR (2%) a OP VaV (2%).

Graf. č. 1: Percentuálne vyjadrenie počtu projektov s vplyvom na HP MRK za jednotlivé operačné programy

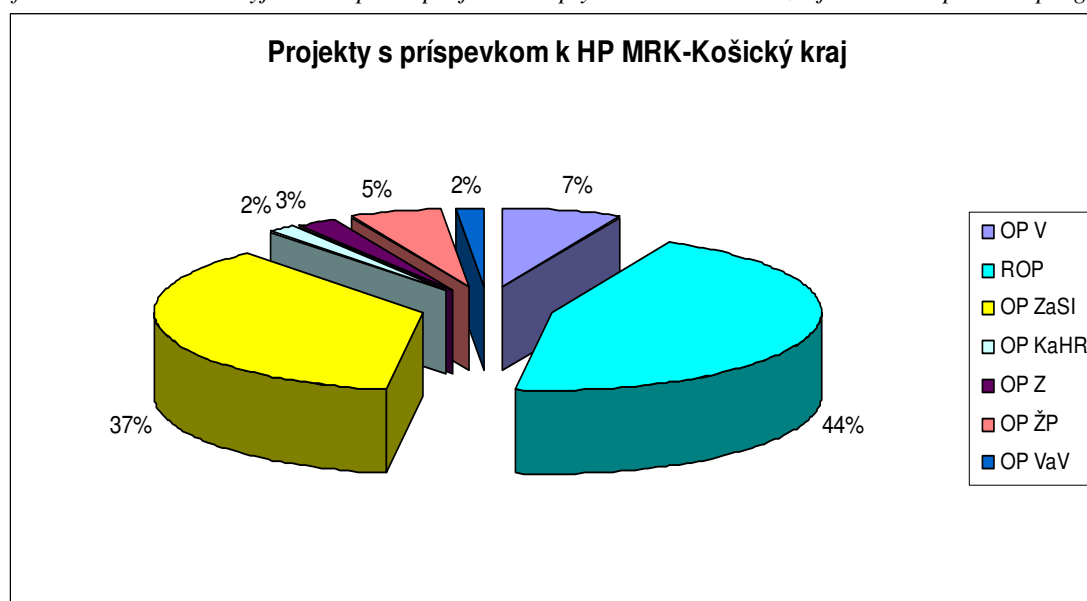

Tabuľky č. 5 a 6 vyjadrujú príspevok k HP MRK v Košickom kraji z finančného hľadiska podľa jednotlivých operačných programov.

Tabuľka. č. 5: Celková výška zazmluvnených prostriedkov v € s príspevkom k HP MRK v Košickom kraji do 31.12.2010

Operačný program	Výška zazmluvnených prostriedkov v € s príspevkom k HP MRK € (EU zdroje)	% zazmluv. HP MRK z celkového objemu zazmluv. prostriedkov
OP V	2 544 775,39	13,30 %
ROP	78 297 483,93	56,47 %
OP ZaSI	11 564 626,49	42,38 %
OP KaHR	20 594 625,78	39,26 %
OP Z	42 582 786,00	100,00 %
OP ŽP	31 824 768,40	31,49 %
OP VaV	9 157 469,81	9,09 %
Celkový podiel	196 566 535,80	40,79 %

Tabuľka. č. 6: Percentuálne vyjadrenie zazmluvnených prostriedkov na projekty s vplyvom k HP MRK z celkového objemu zazmluvnených prostriedkov v Košickom kraji

Košický kraj	Priamy vplyv na HP MRK	Nepriamy vplyv na HP MRK	Spolu
Operačný program	% zazmluv. HP MRK z celkového objemu zazmluv. prostriedkov	% zazmluv. HP MRK z celkového objemu zazmluv. prostriedkov	% zazmluv. HP MRK z celkového objemu zazmluv. prostriedkov
OP V	13,30	0,00	13,30
ROP	0,00	56,47	56,47
OP ZaSI	22,82	19,55	42,38
OP KaHR	0,00	39,26	39,26
OP Z	0,00	100,00	100,00
OP ŽP	0,00	31,49	31,49
OP VaV	0,00	9,09	9,09
Celkový podiel	1,82	38,97	40,79

Graf. č. 2: Percentuálne vyjadrenie zazmluvnených prostriedkov na projekty s vplyvom k HP MRK z celkového objemu zazmluvnených prostriedkov v Košickom kraji

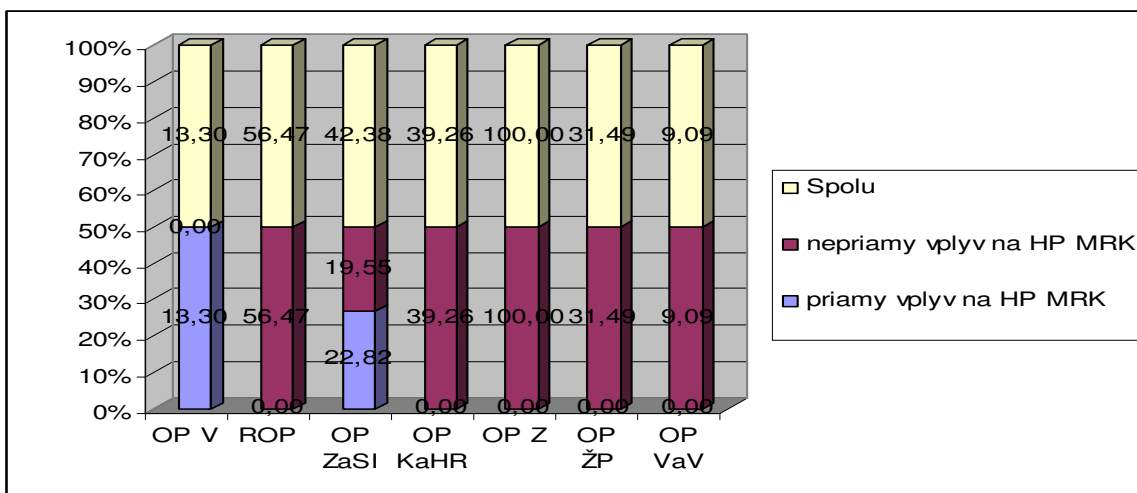

Záver

Na projekty s priamym vplyvom k HP MRK bolo do 31.12.2010 vynaložených 8 772 916,94 Eur, čo tvorí 1,82 % z celkovej sumy zazmluvnených prostriedkov za všetky operačné programy. Na projekty s nepriamym vplyvom k HP MRK bolo vynaložených 187 793 618,85 Eur, čo predstavuje 38,97 % z celkovej sumy zazmluvnených finančných prostriedkov za všetky operačné programy. Celková výška zazmluvnených prostriedkov na projekty s príspevkom k HP MRK V rámci Košického kraja predstavuje 196 566 535,80 Eur, čo je 40,79 % z celkovo použitých finančných zdrojov EÚ za všetky operačné programy.

Graf. č. 3: Percentuálne vyjadrenie použitia zdrojov EÚ v Košickom kraji

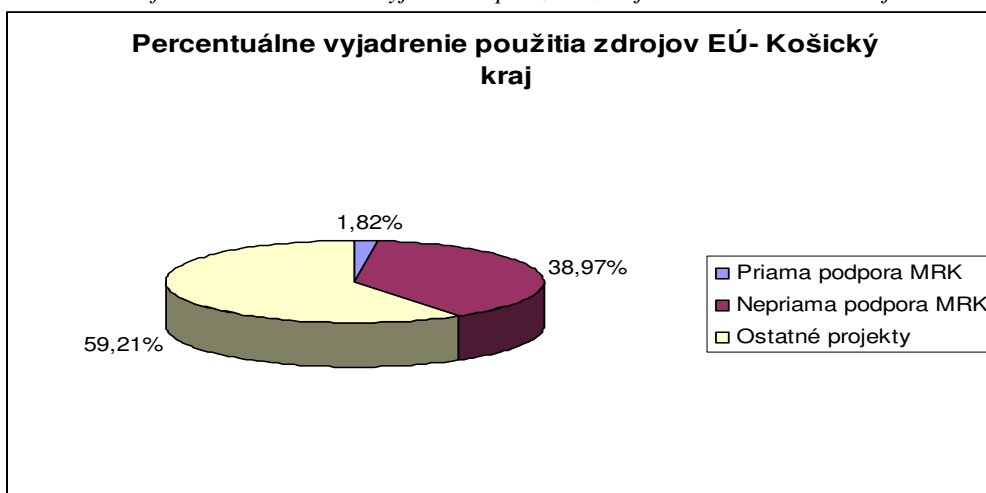

4. Závěry a odporúčania

Problematika marginalizovaných rómskych komunít je v Košickom kraji čoraz vážnejšia. Od roku 2005 pribúdali hlavne nelegálne osady s menším počtom trvalo žijúcich občanov v blízkosti Košíc a väčších miest. V roku 2010 bolo v Košickom kraji viac ako 270 obcí s osídlením MRK, z toho 21 obcí malo viac ako 50 percentné osídlenie obyvateľmi MRK.

Odporúčame začať s realizáciou nasledovných opatrení:

1. S nárastom podielu občanov MRK postupne narastá ich podiel na počte poslancov a starostov. Ako ukazuje prax, ich pripravenosť na pôsobenie vo verejnej sfére nie je dostatočná. Preto odporúčame pripraviť dlhodobu udržateľnú aktivitu/projekty/ pre

prípravu potenciálnych kandidátov na funkcie vo verejnej správe, ktorá by pokračovala aj v čase po ich zvolení.

2. Z každodennej praxe vyplýva, že v regiónoch s vysokou koncentráciou MRK narastajú problémy s bývaním, protiprávnym obsadzovaním cudzích pozemkov, nárastom tzv. rómskych osád. Odporúčame prerokovať možné spôsoby riešenia so zástupcami obcí / ZMOS, Únia miest/.
3. Dlhodobo problematickým sa javí tiež vytváranie dostatku pracovných príležitostí pre príslušníkov MRK. Bolo by vhodné podporiť mechanizmy na ich vytváranie priamo v obciach alebo v blízkosti obcí pre občanov, ktorí už absolvovali proces aktivačných prác
4. Veľkým prínosom pre zlepšenie nepriaznivého stavu problematiky MRK v Košickom kraji by bolo zvýšenie počtu realizovaných projektov s priamym príspevkom k HP MRK. V budúcom období je preto veľmi dôležité zvýšiť počet aktivít na úseku prezentácie, poradenstva a konzultácií o možnostiach oprávnených žiadateľov o poskytnutie NFP pripravovať relevantné projekty na riešenie problematiky MRK najmä pre tie mestá a obce, kde je vysoká koncentrácia rómskych osídlení.